

2022.02.04 FRIDAY

湘南ジャーナル

No. 1948

SHONAN JOURNAL

02

Mio Shimada



Sachie Endo

あの頃、私が考えていたこと。

今、その時を振り返って思うこと。



Osamu Matsuno

Jun Miyato



Yusaku Kawai



Junichiro Abe

Yusei Suwama



Daisuke Hara



Yoko Usami

Tomoko Eguchi

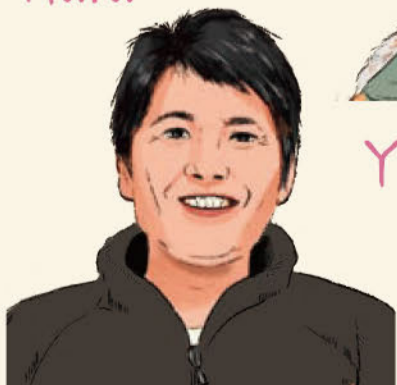

“あの頃”を振り返ると今につながるヒントがあるかも

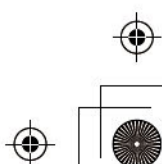

今の私を作った 10代・20代

10s and 20s who make me now

遠藤 さちえ さん ● 湘南ベルマーレ 広報



「この答えは本当にほめてあげたい」

高 校時代、サッカー部のマネージャーだった遠藤さん。「サッカー雑誌『ストライカー』に載っていたクラブスタッフの仕事の記事を読み、その人に手紙を書いたんです。『サッカーの世界で働くためには短大で何をすればいいですか?』って。思い切った行動だが、それに「電話をください」と返信があり、進学後のアドバイスまでもらえた。

アドバイスに従い、短大生活を送る間、サッカーへの情熱は燃え上がる一方。改めて進路について相談したところ、各クラブの知り合いの名前を教えてもらい「それこそ全クラブに連絡をした」という。そのなかで、ベルマーレの統括部長だっ

た上田栄治さんになんとか会う機会を得た。とはいえ「当時は親会社からの出向という形が主流でしたから『親会社に入らないと難しいね』ということでした」

現在のサガン鳥栖につながる鳥栖フューチャーズがスタッフを探していると聞きつけ、連絡をとったこともある。「さすがに試合も見ずにというのは失礼かなと思って、甲府まで試合を見に行きました。そこで、帰りにタクシーを拾おうとしたら知らないおじさんが一緒に乗せてくれたんです」

この“おじさん”が当時の鳥栖の社長だった。「最初はお互い素性を明かさなかったんですが、甲府から東京までもご

一緒することになったのでそのまま面接になり『君、採用!』となったんです。でも『鳥栖フューチャーズもどうなるかわからないからほかのチームも見ておいで』と言われました。結果的にベルマーレに決まった時も、親のように喜んでくれました」

遠藤さんは定期的に上田さんに連絡を取るようになり、彼の人柄に、クラブにほれ込んでいく。短大卒業を目前にしたある日、一本の電話があった。相手は上田さんだった。

「遠藤さん、ポルトガル語できる?」

もちろんポルトガル語はできないし、嘘はつけない。だがこの答えが将来を決めると直感的に思った。2、3秒の後に

出した答えは「絶対しゃべれるようになります」。ベルマーレへの採用が決まった瞬間だった。当時を振り返り「この答えは本当にほめてあげたい」と笑う。

「子どもの頃から人の陰に隠れているタイプでしたし、飽きっぽくて続かない。本当に不思議なんです。ベルマーレだけは続いたんです。若い頃の自分には経験もなく、人の役に立てるものなど持っていなかったと思います。でもがむしゃらなエネルギーだけはあった。事実、扉の叩き方はわかりませんでした。とにかくいろいろ叩いた。自分の好きなことに会って、この仕事がしたいと思って、実現できたことは私の礎になっています」

宮戸 淳 さん ● 太平洋不動産 店長



「これが僕のスペシャルなものだと、ようやく気づいたんです」

生 まれ育った二宮町の不動産会社で店長を務める宮戸 淳さん。もしかすると「宮戸店長」としてより、「プリンスジュン」としての彼の方が有名かもしれない。そのルーツは学生時代にさかのぼる。

大学こそ不動産学部に進むも「どちらかというとアパレルとかの華やかな世界への憧れがあった」という。当時の東京は裏原宿ブームの黎明期。インターネットも今ほどは発展しておらず、情報収集は「直接行く」しかなかった。メロコアブームも手伝ってバンド活動に精を出すなど「東京カルチャーにどっぷり浸かっていた」と笑う。

就職は都内の不動産営業職へ。「働き始めて、定年まで続くレールに乗る怖さもありました。でもとにかく5年がむしゃらにやって、それから地元に戻ってきました」

“プリンス”に話を戻すと、学生時代のあだ名にたどり着く。「単なるあだ名です。でもただ呼ばれていただけ。これを受け止めて、自分のものにしようとしたのはここ4～5年のことです」

若い頃、誰しもが思う「自分は何者なのか」。自分自身のアイデンティティはなかなか見つからなかった。華やかな世界への憧れもその答えにたどり着きたいがためだったのかもしれない。「自

分が輝ける場所はどこにあるのか、誰に必要とされるのか……今こうして“プリンスジュン”になって、これが僕のスペシャルなモノだとようやく気づいたんです。当初は恥ずかしさもありました。でも元々目立ちたがり屋でしたし、そこを突き抜けようと思いました」

“プリンス”となるとともに、地域に溶け込んでいった。「若い頃はお客さまと仲良くなるなんて想像できませんでした。でも関わった人たちとこの街で共に楽しく暮らすという風に変わっていきました」

40歳を超えてからパレエ教室にも通い始めた。「初めて“プリンス”になったの

は二宮のハロウィンイベントでした。それでパレエ教室を訪れたんですが、向こうからすれば通販で買った衣装を着た姿勢の悪い男が来たわけで『所作がなっていない』と怒られました(笑)内面もプリンスを目指して、日々訓練というわけです。40を過ぎてパレエをやるなんて思いもしませんでしたよ」

宮戸さんは言う。「元来ナルシストなんです。今の自分が一番好き。一番自分らしくいられるのは今なんです」。二宮町には地元を愛する“プリンス”がいる。こんなステキなことは、日本中を探しても簡単には見つからないだろう。

阿部 淳一郎 さん ● 株式会社ラーニングエンタテインメント 代表取締役



「今、20代の頃の1000倍は人生面白いです」

都 内の大学の教員をしながら、人材開発コンサルティング会社を2社経営し、5冊の著書もある平塚出身の阿部さん。若い頃から目標に邁進していたかというところでもなかった。

エリア有数の進学校に進むも成績は学年でビリ。「先生が『言われたことを、ただ素直にやれ』というところにもすごく反発しました」と振り返る。だが予備校に入ると、偏差値は87まで急上昇。『教師の教え方1つでこんなに変わる』ことに気づいたんです」という。同時に「大学時代、塾講師のバイトをしていたのですが、3カ月で時給が3,000円あがり『俺、人に教えるの上手いんだな』とも思いました」

世は大就職氷河期。渋々ながら入社した会社は離職率8割を超えるような惨状だった。「15人いるはずの1個上の先輩は1年で全員が退職していてゼロ。3年で上司が12回変わりました。20代の初めは“絶望”でした。大学の同期がガンガン活躍している。でも私は環境が違った。会社の仕事を真面目にやっていたら幸せが訪れる、という既存の価値観が崩れ去っていました」

そこで、3つのことをした。「まず、将来に向けてボーナスは全部学びに使いました。人の成長には心が大きく影響すると感じ、心理学関係のスクールに通って複数の資格を取りました。2つ目は、経営者の

思考に頭を近づけていきました。どれだけ人が入れ替わっても、会社が回っていく仕組みをつくった経営者はある種、天才的。であれば、その仕組みづくりの思考を盗もうと。ただ業務をこなすのではなく、『これはどういう仕組みでお金を生み出しているのだろうか?』と分析をするクセをつけました。最後に、社外につながりを求めました。世の中には面白くて魅力的な人がたくさんいる。当時はインターネットが徐々に一般化していった時代でしたから、ネットで社外に人脈を広げていきました」

行動原理は「こうありたい」と向かっていくのではなく、「しんどい状況から抜け出したい」というもの。だが理由はどうあ

れ、その考え自体は間違っていなかった。反発し、疑問に思っていた旧態依然とした組織の在り方や世の中の仕組みは、今や社会問題にもなっている。29歳で独立した当初は、今では当然のようにパワハラとされる事例でも、被害者の責任とされることがあった。「自分が動いている会社が、社会の全てに見えてしまう時代でした。でも価値観が多様化する今、求められるのは人手ではなく創造性。欧米的な考え方に日本もシフトしていくと思います」

今は目指すものがある。「自分の人生を選択する自由が欲しいんです。徐々に選択の自由が増えてきた。今、20代の頃の1000倍は人生面白いです」

10代や20代の若い頃、何をしていたら良かったか。

「あの経験が今、生きてるな」や「もう少しこうしておけば……」などなど、
きっとあの頃の自分が、今の自分に教えてくれることがあるはず。

川合 祐作 さん ●Trade Communications 代表



「“誰かに伝えたいほど好きなもの”が仕事になった」

日 本製の音楽機材を海外に紹介し仲介する貿易コンサルタントとして活躍する川合さん。「僕のアイデンティティーは幼少期にシンガポールで過ごした影響が大きい」と語る。多くの人種が集まるシンガポールは、多様性の国だ。「中国系、アラブ系、インド系……当時の友達とは今も付き合いがあります」。

「資源がある国ではないですから、発展のためには起業家や企業を招致するというのがほぼ唯一の道でした。国民がシンガポール人として国を大きくする、ナショナリズムが強かったと思います」。こと現代日本ではナショナリズムという、多様性の対義としてネガティブな文脈で

使われることもある。だが個を尊重しながらも、国を豊かにしようという点において国民は同じ方向を向き、シンガポールは大きな経済発展を遂げた。

中学の頃に日本に戻るも、日本の学校は「個を尊重するのではなく、型にはめようとする」場所だった。だがそんな時、心の拠り所は音楽だった。「高校のときにバンドを始めて、音楽を仕事にしたいという気持ちもそこで生まれました」。晴れて音楽を仕事にするようになった今も「仕事や生き方への考え方は、幼少期に感じていたことの延長線上にある」という。「なんの保証もないですが、変えたい働きがいはあります」

原 大祐 さん ●NPO法人西湘をあそぶ会 代表理事



「『使えるものが捨てられること』がすごく嫌」

原 さんが大学を卒業した頃、大磯では旧三井邸の保存運動があった。結局、マンションになってしまったことを「めっちゃめっちゃ活動したわけではないですが、ちょっと残念でした」と振り返る。同時に「地域資産は大事。でもそれを維持するだけでは負担にもなる。活用することが大切」だと感じたという。

当時は就職氷河期。「競争する気力はなかったのですが、『使えるものが捨てられること』がすごく嫌という気持ちはありました。それで団地再生の仕事をはじめました。さらに西湘をあそぶ会を設立し、大磯農園や大磯市などの地域での活動にも精を出した。

現在、全国的に郵便局の機能が集約されるなか、大磯郵便局の一部は「使えるのに用がなくなってしまった場所」になってしまった。原さんはここをコワーキングスペースと保育所に生まれ変わらせた。じつはこの保育所には、旧三井邸の部材が使われている。結果的にはかなわなかったが、旧三井邸は再建を目指し部材を保存していた。20年の時を経て保育所として再生したのだ。

「僕がやってきたことは結局、姿形は違えど遊休されたものをアップデートしてエリアの価値を高めること。それにしか興味なかったんです。今思えば原点は旧三井邸にあったと、改めて感じています」

宇佐美 陽子 さん ●ママぎゅっと 代表



「“みんな違ってみんないい”ではなく
“みんなと違うことがいい”でした」

子 育てママを応援することでまちづくりを目指す「ママぎゅっと」の代表を務める宇佐美さんは長年ラジオDJとして活躍していた。「プロ野球選手と結婚したいとずーっと思っていて、『そのためにはアナウンサーにならないと』と思っていました」と笑う。大学に通うのと並行してアナウンス学校に通い、地元FM湘南ナバサなどのラジオ局で経験を積んだ。

ちょうど就職難で「このままでいいんだっけ?」と多くの人が感じていた時代。「世代的に“個性”が求められていましたし、当時の友人は学生団体をやったり、そこから起業した人も多いです。何かと突っ走って『みんな違うのって面白いじゃん!』って

ことを伝えたくて一生懸命、言葉や声の表現を学んだ気がします」

しかしそうして突っ走ってきたことが、今でも生きている。「生来、やりたいことや、これと決めたことはとことんやるタイプでした。講演をしたり、ママたちのネットワークを作ったりと、人にもものを伝える活動をして感じるの、アナウンサー学校時代やDJ時代が根底にあるということ」。何かを発信する責任や方法論、その意味も学んできた。「地域活動をするという未来は想像していませんでしたが、今改めて振り返っても、私なりの“なんか面白いそう”を大事に歩んできたと思います」

江口 ともこ さん ●画家・平塚市議会議員



「議員になって10年は“お面をかぶって”いた」

平 塚市議会議員の江口ともこさんは27歳で市議会議員になり現在5期目。議員歴は20年になろうとしている。

「素敵だと思う瞬間を絵に残す技術を身に付けたい」と美大に進むも「食べていけないと気づき、地元で働くためにタウンニュース社に入社しました」。だが、画家と営業職のギャップは大きく「大変でしたね」と笑いながら振り返る。

転機が訪れたのは入社3年目。よく出入りしていた大蔵律子元市議が市長選に出馬することになり、自身が市議に立候補することになる。「学生記者として環境問題の記事を書くなど、美術を通しての政治にはもともと関心がありました」とい

う。「会社もとても協力的でしたが、怖くなって駄々をこねたりも……。当時の会長に『若い時に一度やろうと思ったことに腰が引けたら、一生怯えることになる。いくしかないんだ』とハッパをかけられてなんとか前に進みました」

議員になってからの活躍は世間に知られるとおりが「最初の10年ぐらいはイデオロギーの“お面をかぶって”いました」という。その後、がんを患ったことをきっかけに、より本音で物事に向き合うようになっていく。江口さんは言う。「対象者・対象物をきちんと見て、自分なりに立ち位置を決めていく。それは絵も政治も同じなんです」

諏訪 雄聖 さん ●みんなの塾・塾長



「ICTもGIGAスクールも手段であって目的ではない」

起 業志向が強く、何か得意なことで事業をやりたいとずーっと思っていました。諏訪さんは県内に4校、生徒数200人以上をかかえる塾を運営している。「一生使える学習力をつける」をコンセプトに生徒がどう考え、どう自信をつけていくかというプロセスを大切にしている」新しいスタイルの学習塾だ。

原体験は中学校時代にさかのぼる。「クラブチームで野球をやっていたのですが、監督やコーチが厳しく、やる気を失っちゃったんです。自分で考えることをやめたら、技術も能力も下がってしまいました。『自分の頭で考えて行動する』ことをしないと人のせいにしてしまうだけだと

強く感じました」

教育学部に進み、「自分自身で考える重要性」を強固にしていった。既存の教育へのアンチテーゼとして、新しいスタイルの塾を確立した。

教育の世界は「現場の先生も文科省も、今の教育の仕組みに疑問を感じていない。でも、1万人いれば1万通りの方法があるのに、その教育がベストだと思っている人はどれだけいるのでしょうか。変えられるのは民間からだと思っています。ICTもGIGAスクールも手段であって目的ではないです。それを使う“人”を変えられるのはやっぱり“人”だと思います」

島田 美緒 さん ●DIVERTENTE オーナー
松野 修 さん ●DIVERTENTE シェフ



「料理を通じてお客さまにパワーをもらってきた」

元 々同じ飲食店に勤務していた島田さんと松野さん。島田さんは長くサービススタッフとして、松野さんはシェフとしてそれぞれのキャリアを重ね、この1月にキッチンカーでのイタリアンレストランをオープンした。

「ずっと飲食店に勤務していました。5～6年前に松野さんと出会って、感覚は違うかもしれませんが、お互いを補い合うような感じです」と島田さん。一方の松野さんは「10歳ぐらいから料理をやりたくて。高校まで野球をやっていましたが、調理の専門学校に行き、料理ができることがとにかく楽しかったです」と話す。

2人が歩んできた道は違うが、共通す

るのは「料理や食事の楽しさ」ということ。「ディヴェルテンテはイタリア語で『楽しい』の意味。仕事ですら大変なこともありましたが、パワーをくれるのはいつもお客さまでした。作る側も、食べる側も楽しい時間を過ごせる。キッチンカーでしかできないことがあると考え、独立を決めたんです」と声をそろえる。

「独立という夢がずっとあったわけではないですが、やりたい飲食店の形が徐々に定まったという感じ」という2人。「キッチンカーはどこにでも行けますから、青空レストランとかいいですよ。長く飲食業に携わった2人の描いていたものが、コロナ禍を経て重なった。



湘南オリーブオイルの魅力



湘南の太陽と海風で育ち、
一粒一粒、手摘みで搾油

古くから「生命の樹」と呼ばれるほど、栄養満点で生命力が強い植物として知られるオリーブ。そんなオリーブの樹を豊かな自然に囲まれた丘陵地帯で栽培しているのが「ファームビレッジ湘南 中井オリーブ園」である。同園では、100%手摘みで収穫、厳選した実だけを搾油。湘南の太陽と風が育てた極上アロマのオリーブオイルは、高品質の“湘南ブランド”として注目を集めている。



海からの風と日照時間に恵まれた湘南・西湘エリアは、オリーブ栽培に適した場所なのだという。確かに、丘の上から望む「ファームビレッジ湘南 中井オリーブ園」(以下、ファームビレッジ湘南)のオリーブの樹木は、お日さまの恩恵を存分に享受し、青々と茂って美しい。

約75,000㎡という広大な敷地の土壌と約3,000本のオリーブの木の手入れ、育成・管理を担当するのは、樹木医の加藤東さん(湘南造園)。加藤さんは、隣接する湘南森林霊園の管理も兼任している。

「オリーブオイルはオリーブの実から搾油して作られます。ですから、オイルの質=オリーブの実の質であり、その母体であるオリーブの木の健康管理が非常に大事なのです。オリーブの木を熟知した上での細やかなケアなくして、おいしいオリーブオイルは生まれません」(加藤さん)

現在、ファームビレッジ湘南では、ミッション、ピクアルを中心として数十種類のオリーブの木を栽培している。毎年10月から手摘みでオリーブを収穫し、厳選し

た果実のみを24時間以内にイタリアから取り寄せた搾油機で搾油。香り高いエクストラバージンオリーブオイルを生産している。

日本オリーブオイルソムリエ協会認定ソムリエで、ファームビレッジ湘南の“湘南オリーブオイル”のブランディングやオリティー管理に携わる市川和代さんは「湘南オリーブオイルはフレッシュな香りとマイルドな風味が特長で、湘南の魚介や野菜とのペアリングが抜群」と語る。

「香り高く辛味苦味のはっきりした『湘南ミッション』、軽やかな味わいの『湘南ブレンド 蒼』、ナッツのような甘みが特長の『湘南ブレンド 羅』など、料理やテイストに合わせて商品をご用意しています。また、オリーブが熟す前に搾油する『湘南早摘みブレンド』は毎年即売の人気商品です」(市川さん)

上質のオイルは料理の味わいをアップグレードする。ぜひ、この機会に、湘南オリーブオイルの極上の香りと滋味深き味わいを楽しんでほしい。

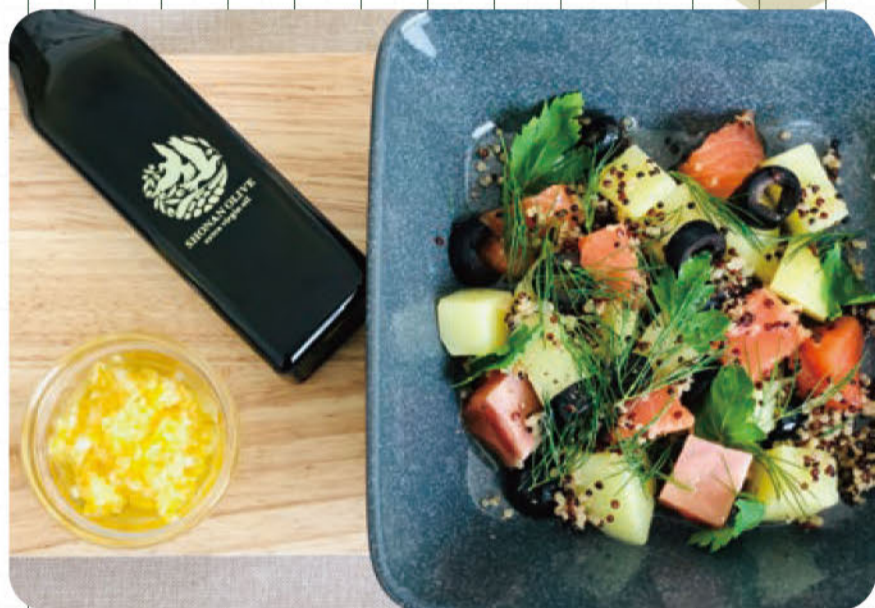

湘南オリーブオイルの楽しみ方



「サラダやカルパッチョはもちろん、たとえばゆず大根などの漬け物との相性も抜群ですし、かまぼこ+わさび漬けにオリーブオイルをちょっとたらすだけで風味が格段によくなります。目玉焼きともよく合うんですよ。オリーブオイルは食材の栄養吸収も助けてくれますから、積極的に毎日の食卓に取り入れてみてください」(市川さん)

一般社団法人日本オリーブオイルソムリエ協会
認定オリーブオイルソムリエ
市川 和代さん (ファームビレッジ湘南)



今回紹介した湘南オリーブオイルが
湘南森林霊園事務所で限定販売中!

本紙持参で各商品を300円OFFでご提供。

特典期限：2022年3月31日まで

「湘南ミッション」
98g/3,200円(税込)

「湘南ブレンド 蒼」
「湘南ブレンド 羅」
各98g/2,800円(税込)

お問い合わせ
ファームビレッジ湘南 ☎0463-72-8862

販売場所
湘南森林霊園 ① 秦野市洗沢 3249-22
② 8:30-17:00 ③ 毎週水曜日
(水曜日が祝休日の場合、およびお盆・お彼岸の期間中は営業)

ファームビレッジ湘南
webページはこちら

アクセスはこちら



ふすま

畳・襖替えは 小澤畳店へ

【高周波誘導加熱処理】
当店では畳替え時に、畳内部に90℃の高熱を通すことでダニなどの害虫やカビを駆除し、乾燥もいたします。

表替え 裏返し 新畳

株式会社 小澤畳店

【本社営業所】平塚市見附町36-2 TEL 0463-32-2765
【中原営業所】平塚市中原2-7-64 TEL 0463-31-7012
【襖部本宿店】平塚市平塚2-49-9 TEL 0463-36-9000

一般社団法人 日本畳産業協会
神奈川県指定

厳選中古車

決算ご成約プレゼント

メンテナンスパック 2年分 or カー用品 3万円分プレゼント

アトレーワゴン カスタムターボ モダンブルーメタリック H15年式/54,000km 35万円	ミライース L フライシールド H24年式/6,300km 38万円	ハイゼット スペシャルクリーン ホワイト H22年式/64,000km 49万円	タント L マスクットグリーン H26年式/72,000km 59万円	ムーヴ LVSマセレSA フロンティア H26年式/51,000km 66万円
ミラココア プラスX ムースエンターナル H27年式/98,000km 90万円	キャスト アクティブX SA II スプラッシュブルー H28年式/22,000km 105万円	ムーブキャンバス GメイクアップSA II パール/ミントウズン H29年式/41,000km 144万円	ロッキー G コンパニオン R2年式/500km 175万円	タフト G DAMD仕様 サンバーベージュ R3年式/280km 1182万円

ダイハツ 平塚マイカーセンター

展示車はすべて点検整備、車検整備費用込み
※登録にかかる諸費用は別途申し受けます

中郡大磯町高麗3-3-3 ☎0463-74-5002 営業時間/9:30~18:30 定休日/毎週水曜日・第2水曜日

“平塚まちなかお店マップ”で駅前商店街をてくてく♪

平塚まちなか レシートウォーク



A賞 popIn Aladdin 2



1名さま



B賞 BRUNO コンパクトホットプレート

5名さま
※色は選べません

C賞 LOURDES ハンドケア



5名さま
※色は選べません

平塚駅前
商店街で

お買い物レシートを3枚集めて、
抽選で**豪華賞品**をプレゼント!

豪華賞品がハズレてもさらにWチャンスで5,000円分のAmazonギフト券が当たるかも!?

レシート対象期間 **2022年**

2/1 (火) → **28** (月)

レシート対象金額:金額は不問

応募期間:2022年2月1日(火)~3月6日(日)

応募用紙・応募BOX設置場所:
・ユーユー梅屋本館1階ベルマーレコーナー前
・平塚市観光協会(ひらつか市民プラザ)

ハズレても
Wチャンス!!



Amazonギフト券
5,000円分 50名さま

[キャンペーン主催:平塚市中心街イベント実行委員会]
[AmazonはAmazon.com, Inc. またはその関連会社の商標です.]

参加の流れ

1 本ページ右下の応募用紙を切り取る
※応募用紙(チラシ)は応募BOX設置場所にも用意しています



2 平塚まちなかお店マップで対象店舗をチェック!



3 対象店舗3カ所で
お買い物をしてレシートをゲット!
※同一店舗のレシートは対象外です



4 レシートを応募用紙に貼りつけ、必要事項を記入



5 応募BOXに投函!
応募締め切り
2022年3月6日まで



6 当選した方には
豪華賞品を
プレゼント!

当選者の発表は発送をもって
代えさせていただきます。賞品の発送は
3月中旬ごろを予定しています。

■平塚まちなかお店マップとは?



平塚駅北口中心商店街を
対象としたお店マップ。

レシートウォークの対象店舗は
こちらからチェック! →



<https://h-machinakashopmap.glideapp.io>

■応募用紙・応募BOX 設置場所



ユーユー梅屋本館1階
ベルマーレコーナー前
平塚市紅谷町5-20
営業時間:10:00~20:00

平塚市観光協会
(ひらつか市民プラザ)
平塚市紅谷町18-8
会館時間:10:00~17:00 休館日:水曜

“平塚まちなかお店マップ”で駅前商店街をてくてく♪ 平塚まちなかレシートウォーク応募用紙

賞品を選択 A賞 B賞 C賞

※いずれか1つお選びください

氏名 _____

住所 〒 _____

年齢 _____ 歳

性別 男性 女性

レシート貼付 3枚目

同一店舗のレシートは対象外です
2022年2月1日(火)~28(月)までのレシートが対象になります

レシート貼付 2枚目

同一店舗のレシートは対象外です
2022年2月1日(火)~28(月)までのレシートが対象になります

レシート貼付 1枚目

同一店舗のレシートは対象外です
2022年2月1日(火)~28(月)までのレシートが対象になります

※いただいた個人情報につきましては、賞品発送の目的以外には一切利用いたしません。

SHONAN INFORMATION

湘南の週末のさまざまな情報を集め、みなさんにお伝えするためのコーナーです。イベントなどの情報掲載のご相談もお気軽にお待ちしています！



濱田

写真を使ったイベントやセミナーの募集告知、お店のこだわりや新メニュー・新店紹介など、読み物スタイルのお知らせをお手伝いします！

school 開校10年目を迎える通信制高校サポート校で卒業を目指す4月からの新生と、学年変わりの転・編入生を募集中

全国の私立高校生全生徒の約15人に1人が通うほど、通信生が一般的になった時代。「横浜、鎌倉、湯河原、南足柄からも通う生徒が増えてきていますが、平塚は特にその伸び率が高いエリアですね」と話すのは「鹿島学園高等学校」のサポート校で、今年開校10年目を迎える、KG高等学院 平塚キャンパスの粕谷キャンパス長。同校では、4月からの新生と、さまざまな理由で全日制高校に通えなくなった生徒の転・編入の相談を受け付けている。開校時に生徒3人だった同校も保護者の口コミが広がり、現在140人を超える生徒が在籍し、高校卒業を目指す。「朝起きられない」、「生活が昼夜逆転」などお子さまの生活にそういった兆候が見られる場合は注意が必要です。進路が決まる大事なこの時期、入学前、新学期に向けてご相談いただければ」と早めの相談を呼びかけている。高校進学・進級の選択肢に通信制を加えるのも一つの考えだ。



鹿島学園高等学校通信制サポート校
KG高等学院 平塚キャンパス
0463-22-4647 平塚市紅谷町 10-12 10:00~17:00
生徒募集 平塚駅北

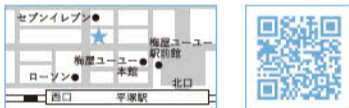

shop ららぽーと湘南平塚1階「保険テラス」が期間限定ご来店キャンペーン実施中!

「保険テラス」は、30社以上の保険会社を取り扱う来店型保険ショップ。来店する人の中には、数年前に入った保険を見直してみると同程度の保障で保険料を安くできた、というケースも。保険見直しのポイントとして、5年以上保険の見直しを行っていない場合などは、一度無料相談をお願いした方が良いでしょう。

同店では現在、乃が美の高級「生」食パンがもらえるキャンペーンを実施中。相談するなら今がチャンスだ!



保険テラス ららぽーと湘南平塚店
0463-72-7853 平塚市天沼 10-1 ららぽーと湘南平塚 1階
10:00~21:00 無休
キャンペーン 平塚駅北

事前にご相談予約をいただいた方に乃が美の高級「生」食パンをプレゼント!
電話or右のQRから
キャンペーン期間:3/31(木)まで



news “結婚”だけではないパートナーの在り方「平塚市パートナーシップ宣誓制度」を導入

平塚市では2022年4月1日から、セクシュアルマイノリティや事実婚のカップルなど、同性・異性を問わずパートナーシップのある2人が、互いに人生のパートナーであることを申請し、自治体がこれを認める「平塚市パートナーシップ宣誓制度」を開始する。

この試みはさまざまな事情を抱えて生きづらさを感じている人に寄り添い、支援するとともに、市民理解を促進させることを目的としている。法律上の婚姻とは異なり、法的な権利や義務が発生するものではないが、市営住宅の入居申し込みや、同居申請、承継申請などのサービス(今後拡充予定)の手続きが可能になる。対象となるのは市内在住、または3カ月以内に転入予定である成年で、現在配偶者やほかのパートナーがおらず、近親者など民法で婚姻できない続柄でない2人。導入に先がけてパブリックコメントに準じた意見募集が行われ、当事者らを中心に概ね賛成の声が集まった。

県内自治体では17番目の導入となり、昨年4月から制度を開始した藤沢市では12月15日までに20件の申し込みがあったことから、平塚市では年間10件程度の需要を見込んでいる。4月1日に宣誓を希望する場合、3月10日から25日までの間に予約が必要。希望者多数の場合は抽選となる。

平塚市 人権・男女共同参画課
0463-21-9861
平塚市浅間町 9-1
新制度 平塚市

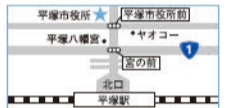

<p>マンション 3LDK</p> <p>横内</p> <p>賃料 48,000円</p> <p>敷1 礼0 駐:5,000</p> <p>賃料1カ月無料・最上階角部屋 生活至便な好立地・コンビニ近く便利</p>	<p>マンション 3DK</p> <p>公所</p> <p>賃料 73,000円</p> <p>敷2 礼0 駐:1台付</p> <p>角部屋・バス、トイレ別 クローゼット等、収納充実</p>
<p>テラスハウス 2LDK</p> <p>大神</p> <p>賃料 58,000円</p> <p>敷1 礼0 駐:1台付</p> <p>賃料値下げ・人気のテラスハウス スーパー、バス停近く便利</p>	<p>マンション 3LDK</p> <p>四之宮</p> <p>賃料 78,500円</p> <p>敷1 礼0 駐:5,000</p> <p>南向き・角部屋・バス、トイレ別 バイク置き場、駐輪場無料</p>

所在地	種類	間取り	平米数	賃料	敷礼	駐	物件おすすめポイント
老松町	マンション	1K	16.66㎡	41,000円	0	0	別契約 駅近・エアコン、ミニ冷蔵庫、洗濯機完備
西八幡	アパート	2DK	33㎡	45,000円	2	0	3,000 閑静な住宅街・バス、トイレ別・室内洗濯機置場あり
四之宮	マンション	2DK	41.1㎡	45,000円	1	0	1台付 洋室・南向き・エアコン1台付き・単身者可・P敷地外
御殿	アパート	2DK	43㎡	46,000円	1	0	1台付 角部屋・日当たり良好・閑静な住宅街
田村	マンション	2DK	43.82㎡	51,000円	1	0	別契約 リフォーム完了・ファミリーさん歓迎・P5,000円〜
田村	アパート	2DK	44.99㎡	53,000円	1	0	1台付 ペット可(敷金2カ月)・桜並木近く環境良好

神奈川県知事(13)第7989号 (株)協和不動産 平塚市田村4-15-1 ☎ 55-0551
神奈川県知事(3)第26468号 (株)協和不動産販売 平塚市宝町3-18 ☎ 23-8233
営業時間/平日9:00~17:00/日曜9:30~17:00
毎週水・木曜日・祝日を定休日とさせていただきます。

<p>アパート 2DK</p> <p>片岡</p> <p>賃料 50,000円</p> <p>敷1 礼1 駐:1台付</p> <p>2階東南角・追い焚き機能あり 室内小型犬相談可(別途費用必要)</p>	<p>アパート 3DK</p> <p>平塚5丁目</p> <p>賃料 70,000円</p> <p>敷1 礼1 駐:1台付</p> <p>2階南西角・トイレ新品 コンビニ近く・日当良好・バス停近く</p>
<p>テラスハウス 2LDK</p> <p>長持</p> <p>賃料 65,000円</p> <p>敷1 礼1 駐:1台付</p> <p>東南角・追い焚き機能あり・日当良好 伊勢原街道にアクセス便利</p>	<p>テラスハウス 3DK</p> <p>花水台</p> <p>賃料 70,000円</p> <p>敷1 礼1 駐:1台付</p> <p>東南角・追い焚き機能あり・日当良好 屋根裏物置あり・海まで徒歩圏</p>

所在地	種類	間取り	平米数	賃料	敷礼	駐	物件おすすめポイント
広川	アパート	3DK	42.5㎡	41,000円	1	1	込 2階部分・室内ペット相談可(別途費用必要)・バス停近く
寺田縄	アパート	2DK	41.32㎡	45,000円	1	1	込 2階南西角・洗面台浴槽新品・閑静な住宅街・日当良好
広川	アパート	3DK	45.99㎡	53,000円	1	1	込 2階部分・室内ペット相談可(別途費用必要)・日当良好
中里	アパート	2DK	35.94㎡	53,000円	1	1	別契約 2階東南角・都市ガス・バス停近く・追い焚き機能あり
撫子原	アパート	3DK	48㎡	60,000円	1	1	込 1階部分・海まで徒歩圏・バス停近く・TVドアホン
上平塚	マンション	3DK	57.18㎡	65,000円	1	1	込 1階東南角・台所シンク・洗面台新品・ベランダ広々

神奈川県知事(13)第7244号 平塚市中里53-18(デニーズさん隣り)
(有)アスリート ☎ 0120-700-124
営業時間/9:00~18:00 毎週水曜日・祝日を定休日とさせていただきます。
保証人不要(保証会社に加入)
初期費用は、クレジットカードが使えます!

完全個室の焼肉店

人気No.1 黒毛和牛盛合せ弁当 ¥1,880
人気No.1 黒毛和牛カイノミ弁当 ¥2,380
人気No.1 ネギタン塩弁当 ¥1,680

焼肉弁当のご注文、お席のご予約
☎ 050-3623-3727 受付時間:11:30~21:00まで

焼肉 登龍門
平塚市大神1644-5 https://www.toryumon29.jp

営業時間(月曜定休)
■テイクアウト/11:30~21:00
■店内飲食/(平日)16時半~21時まで
(土日)11時半~21時まで
※短縮要請に伴う変更の可能性あり

LINEクーポンでGET 全品5%割引
※各のQRコードをLINEで読み込んでお楽しみください
※1組2名さま以上のご利用となります
※他のクーポンやサービスとの併用不可です

年に一度の大決算セール!

最大 80% OFF

2/28(月)まで

子供服専門店 nak kid's 梅屋ユーユー駅前館 3F
☎ 0463-22-7457

取り扱いサイズ
新生児~95cm
幼児110cm~130cm
スクール140~160cm

この広告持参で洋服2着以上お買い上げのお客さまはさらにレジで 20% OFF!!
500円(税込)以下の商品は対象外となります
2022年2月28日まで有効

チェカナビチューテ・ラサの **Hiratsuka** vol.15

2020年10月から国際交流員として平塚市に就任したリトアニア人、チェカナビチューテ・ラサさん。彼女が見て、聞いて、体験した平塚の「いいな〜」をレポート!

冬にいちごをいっぱい食べられる平塚いいな〜



毎年、いちごの季節をとて楽しみにしています! 日本はリトアニアより緯度が低いので、野菜や果物の時期が異なります。いちごの旬は日本では1月から5月ごろですが、リトアニアでは5月から7月です。日本では練乳をかけた、いちごショートケーキのイメージが強いですが、リトアニアでは、初夏のいちごをつぶして砂糖をかけて食べるのが一般的です。また、いちごジャムを作る家庭も多いです。人によって好きな食べ方はさまざま、私のお気に入りの食べ方はシャンパンを飲みながらです!

平塚のいちごは特産品であり、いちご園も多いです。今回は、北豊田の内海園芸のいちご園に伺いました。今年で43年目を迎える内海園芸は高品質のいちごを栽培し、神奈川県知事賞を受賞したこともあります。いちご狩りでは、粒が非常に大きくジューシーな「紅ほっぺ」と、香りが強く味が濃い「さちの香」の2種類を味わうことができます。どちらも夢に出てきそうなほどおいしいです! 直売所もありますの



で、お急ぎの方やいちご狩りの後にお土産が欲しい方もどうぞ! 今年のいちご狩りは4月上旬までを予定しています。アクセスは内海園芸のいちご狩りのウェブサイトをご覧ください。▲内海園芸へのアクセス



国を知るには言葉から!

「ちょっとびり/リトアニア語講座」

「○○が(大)好き」の「(labai)mėgstu○○(ラバイ・メグストゥ)」です。○○のところにいちごの「braškes(ブラシュケス)」、花の「gėles(ゲレス)」など、名詞を入れます。「好きではない」は「nemėgstu(ネメグストゥ)」です。なお、「mėgstu(好き)」や「nemėgstu(好きではない)」は物事に限られ、人には使いません!

mėgstu (メグストゥ)
好き

サン・ライフのお葬式

NHK番組「所さん!大変ですよ冬スペシャル」で、エンターテインメントなどサン・ライフグループの取り組みが紹介されました。

お客様の声
予期せぬときのお守り
安部京子 様



明るくまめな主人が心筋梗塞に襲われたのは、本当に普通の夏の日でした。あまりにも突然なことに、頭の中は真っ白。縋るように思い出したのがサン・ライフさんでした

父の葬儀でお世話になった2年前、サン・ライフさんからご案内いただいた互助会に入会していましたので、すぐ迎えにきてもらうように電話をすることができました。予期していなかったことですので、事前に連絡できる会社を決めていたことは本当に良かったと思います。

主人の葬儀には、親族をはじめたくさんの方が会葬にいらっしゃいました。主人が好きな百合の花があしらわれた祭壇、あふれんばかりの供花に、つい「お父さん、良かったね」

とあふれた言葉。友人からも良い葬儀だった、通夜料理がおいしかったなどと連絡をもらい、当初は身内のみの家族葬にしようかとも迷っていましたが、今となっては普通の葬儀を行なってよかったです。今も大切に持っているのは、ライターさんが主人の人柄などを聞き取って書き起こしてくれた、この世にひとつだけの会葬礼状です。読むたびに主人を想い、主人がたくさんの人に慕われていたことが思い返されます。

スタッフの皆さんの細やかなお気づかいのおかげで、スムーズに葬儀を執り行なうことができました。感謝しています。

※お客様の声は、ご本人の了承を頂き、一部抜粋して掲載させていただいております

田村 平塚斎場 | 明石町 サカエヤ・ホール | 根坂間 平塚西セレストニーホール

もしものとき各種ご相談 24時間安心です

0120-41-3140

「お葬式で後悔しない」ためのミニブック プレゼント!

平塚市・大磯町・二宮町に隔週金曜日100,000部発行

SHONAN JOURNAL WEEKEND By 湘南ジャーナル

広告のお問い合わせ 湘南ジャーナル社 ☎0463-79-9407

切らない! 痛くない! 巻き爪専門院

初検料 2,200円
矯正 5,500~7,700円(税込)

個別無料相談会へ! 2/18(金)▶19(土)

平塚・藤沢・大船 同日開催
茅ヶ崎・横須賀

湘南巻き爪矯正院

湘南塩ティグレ [SolTigre] 1個 ¥270

「ティグレ」はフランス語で「虎」という意味。生地に混ぜ込まれたチョコチップが虎の模様のように見えることから名付けられました。平塚市内の芹澤養蜂さんの湘南蜂蜜を加えたアーモンド生地、ほかに塩味をまろわたせた当店オリジナル商品です。

Domine joie が贈る「とら年」バレンタイン

湘南塩ティグレ ギフト箱 5個入り ¥1,500

成田屋商店のリフォーム

創業一九三七年 屋根・塗装専門

従業員満足度 85%達成! 地元平塚で働きませんか?

80年以上にわたり蓄積された経験に基づく施工、その品質を皆さまへお届けいたします。

株式会社 成田屋商店 平塚市北豊田624 ☎0463-34-3501

広告持参で 古いハガキ・バラ切手 買取額 **10%UP!**

2022年2月末日まで

チケットキング平塚店 TEL. 0463-25-1213

最新モデルも **定額**で乗れる!!

車種もいろいろ選べます!

地域最安級リースシステム **軽1.1万円~**

スズキ ワゴンR スマイル HYBRID S

オニキス平塚中央 ☎0120-840-293

オニキス平塚湘南 ☎0800-800-2935

FORGET TO SAY

編集部「言い忘れたことや、個人的なつぶやき」を
毎回編集後記的にお届けします。
今月はどんな「言い忘れ」があるのでしょうか…?



井上

私は20代なので下のコーナーには入れませんでした……
(笑)。仲間外れになったみたいで少し寂しいですが、10年
後「自分の10代・20代は〇〇だった!」と胸を張って言える
ような20代を過ごしていきたいですね、頑張ります!

credit

cover illust
sekiyumi
art direction
Photoli

株式会社湘南ジャーナル社

平塚市八重咲町 25-2 LSY42 3F
TEL: 0463-79-9407
E-mail: info@shonan-journal.com
発行責任者: 定成幸代
発行エリア: 平塚市・大磯町・二宮町
隔週金曜日 100,000 部発行
[配布に関するお問い合わせ]
有限会社ミッド
TEL: 0463-35-0311 (月~金 9:00~17:00)

column 今の私を作った10代・20代 +++ 湘南ジャーナルスタッフ編 +++ 今週の巻頭特集でいろんな人の話を聞いて刺激を受けたので、編集部メンバーも昔を振り返ってみました!

まさに挫折が糧になってやっ
です!

定成

長く追い続けてきた夢への挫折。自分と苦しくも向き合い、ただがむしゃらに「今」を駆け抜け、人のありがたみを知り自分の強みと新たな道を見つけた時期かな。

早く帰りたい
まじ「平塚」

演田

大学への通学、都内への通勤に往復4時間かかっていた10代・20代。毎日のように「早く平塚帰りたい」と言っていた自分に、いま24時間平塚にいられる幸せを伝えたい。

スポーツを仕事にする事が小さい頃の夢でした

伊藤

高校、社会人とサッカーに打ち込んでいたのですが、ひょんなことからスノーボードのインストラクターに。努力の継続が大事なことをスポーツから学びました。

とはいえ、これはこれで道の続きです

名久井

見つからないアイデンティティーに焦り、変にとがっていた10代・20代。良くも悪くもあきらめがつき、良くも悪くも丸くなりました。ん? 体型の話じゃないですよ?

雑誌から発信されたユースカルチャー

満山

当時流行していた横乗り系の情報や文化を雑誌で追うように。今海沿いのライフスタイルが好きでここに住んでいるのも当時の雑誌カルチャーがあってこそです。

2022 シーズン開幕!

2/8 (火) チケット一般販売開始

対象試合
開幕 2/19 リーグ柏戦
2/23 ルヴァンカップ GS 福岡戦

KEEP STANDING

目指せ! 介護ZERO

犬の介護士・ドッグアナトミー整体師・ドッグフィジカルトレーナー

ROCKY'S HOME 050-5806-5681

営業時間 10:00-18:00 定休日 水曜・木曜

心温まる家造り

湘南の風を一番に感じられる場所でお待ちしております

Bell House

湘南の注文住宅/不動産/リフォーム

鈴木修建設株式会社

0120-036-355

鈴木修建設 検査

建築工事業: 神奈川県知事許可(特-30)第37833号
宅地建物取引業: 神奈川県知事(6)第20522号

新作振袖フェア

2月 数量限定 お仕立て上がり レンタル振袖フルセット 半額!!

レンタル振袖と着物の専門店 ジョウル恵利

平塚OSC湘南シティ店

AM10:00~PM8:00 詳しくはこちら

0120-338-450



TOKKEI

特別警備保障

特別警備保障 検索

ワード・エクセル・パワポ 基本からMOS資格取得まで

無料体験実施中! いつでもお好きなときに!

0463-21-1886

h ハロー! パソコン教室

無料体験 はこちら

安心・安全を食卓へ

しまむらストア

平塚市長持508

0463-33-2541

平塚市 在住の方へ (平塚市内に住居登録がある方)

令和3年1月以降の収入が減った方は支給の対象になる可能性があります!!

住民税(市税・県民税) 非課税世帯等に対する臨時特別給付金(10万円/1世帯)



対象となる世帯 次の①または②の世帯
いずれも、住民税が課税されている方の扶養親族等のみからなる世帯を除きます

1 世帯全員の令和3年度「住民税均等割が非課税」の世帯

2 新型コロナウイルス感染症の影響で令和3年1月以降の収入が減少し「住民税非課税相当」となった世帯(家計急変世帯)

平塚市から確認書が届きます。要返送

受付後3週間程度で支給します。

返送期限: 確認書に記載の「確認書返送締切日」

※令和3年12月10日時点で住民登録のある市区町村から確認書が送付されます。

申請が必要です。

審査後、対象世帯に支給します。

申請期限: 令和4年9月30日(金)

平塚市ホームページ、市役所、公民館で配布している申請書および申立書に記入し、収入が分かる書類、必要経費が分かる書類(事業・不動産の場合)、本人確認書類、口座確認書類(いずれも写し(コピー))を添えてご提出ください。

1 住民税非課税相当とは、世帯員全員のそれぞれの給与、公的年金等、事業・不動産収入の令和3年1月以降の任意の1か月の収入×12の計または各収入から必要経費等を差し引いた所得見込額の計が、市民税均等割非課税相当限度額以下(下記↓)であることです。

扶養している人数	非課税相当収入	非課税相当所得
単身又は扶養親族がない	100.0万円以下	45.0万円以下
配偶者・扶養親族が計1名	156.0万円以下	101.0万円以下
配偶者・扶養親族が計2名	205.7万円以下	136.0万円以下
配偶者・扶養親族が計3名	255.7万円以下	171.0万円以下
配偶者・扶養親族が計4名	305.7万円以下	206.0万円以下
障がい者、未成年者、寡婦、ひとり親の場合	204.3万円以下	135.0万円以下

超える場合は、上記の扶養している人数に応じた区分を適用

1 新型コロナウイルス感染症の影響ではない収入減少により給付金を申請すると、不正受給(詐欺罪)に問われる場合があります。

1 住民税非課税世帯等に対する臨時特別給付金の「振り込み詐欺」や「個人情報の詐欺」にご注意ください。都道府県・市区町村や国の(職員)などをかたる不審な電話や郵便があった場合は、平塚市や警察署、または警察相談専用電話(9110)にご連絡ください。

制度に関するお問い合わせ 内閣府令和3年度住民税非課税世帯等に対する臨時特別給付金コールセンター ☎0120-526-145 [受付時間] 9:00~20:00

確認書・申請に関するお問い合わせ 平塚市臨時特別給付金コールセンター ☎0463-79-5229 [受付時間] 土・日・祝日を除く9:00~17:00